

ΕΚΘΕΣΗ ΠΛΗΡΟΦΟΡΙΩΝ

Μελέτης Εκτίμησης Επιπτώσεων στο Περιβάλλον

Από την κατασκευή και λειτουργία Φωτοβολταϊκού πάρκου
δυναμικότητας 1MW με ιδιοκτήτη την εταιρεία G.V.P. SOLAR
ENERGY LIMITED στην κοινότητα Χολέτρια της επαρχίας Πάφου

Δια: G.V.P. SOLAR ENERGY LIMITED

Πάρης Α. Κωνσταντίνου

BEng (Hons) in Civil Engineering, University of Surrey, UK.

MSc in Water & Environmental Engineering, University of Surrey, UK



Φεβρουάριος 2024

@copyright: Engineer4U Engineering Consultants

1. Εισαγωγή

Η παρούσα Έκθεση Πληροφοριών ετοιμάστηκε στο πλαίσιο Δημόσιας Παρουσίας της Μελέτης Εκτίμησης Επιπτώσεων στο Περιβάλλον (ΜΕΕΠ) από την κατασκευή και λειτουργία Φωτοβολταϊκού πάρκου δυναμικότητας 1MW, στην κοινότητα Χολέτρια της επαρχίας Πάφου.

Η Δημόσια Διαβούλευση αποτελεί μέρος της ΜΕΕΠ και διεξάγεται σύμφωνα με το άρθρο 26 (7) του περί Εκτίμησης των Επιπτώσεων στο Περιβάλλον από Ορισμένα Έργα Νόμο του 2018 [Ν. 127(I)/2018], στο οποίο αναγράφεται ότι:

«Προτού υποβάλει Μελέτη, ο κύριος του έργου υποχρεούται να προβεί σε δημόσια διαβούλευση και τουλάχιστον σε μια δημόσια παρουσίαση πριν οριστικοποιήσει το περιεχόμενό της, με στόχο να δοθεί η δυνατότητα στην ενδιαφερόμενη αρχή τοπικής αυτοδιοίκησης και το κοινό να υποβάλουν σχόλια και προτάσεις για τις επιπτώσεις του έργου στο περιβάλλον»

Για την εφαρμογή του εν λόγω άρθρου, η ομάδα μελέτης της ΜΕΕΠ και ο κύριος του έργου επέλεξαν τη μορφή δράσης Έκθεση Πληροφοριών η οποία δίνεται ως επιλογή στον Κατευθυντήριο Οδηγό για την εφαρμογή του άρθρου ο οποίος εκδόθηκε από την αρμόδια αρχή. Στον οδηγό αναγράφεται ότι:

«Έκθεση Πληροφοριών (χάρτες, σχεδιασμός έργου, αντίγραφα μελέτης) για το έργο και τη μελέτη σε ένα οργανωμένο προσβάσιμο τοπικό χώρο (π.χ. Δημαρχείο) και σε ιστοσελίδα ειδικά διαμορφωμένη για το σκοπό αυτό. Το κοινό μπορεί να βρει πληροφορίες και να γνωστοποιήσει τις ανησυχίες / απόψεις του προς στον κύριο του έργου.»

Η παρούσα Έκθεση Πληροφοριών στάλθηκε ταχυδρομικός στο Κοινοτικό Συμβούλιο Αγίας Βαρβάρα (Λευκωσίας) μαζί με επιστολή για ενημέρωση του κοινού και αναρτήθηκε στην ιστοσελίδα της εταιρείας Engineer4U.

2. Συνοπτική περιγραφή έργου

Το προτεινόμενο έργο αφορά την κατασκευή και λειτουργία Φωτοβολταϊκού πάρκου δυναμικότητας 1MW. Το φωτοβολταϊκό πάρκο προτείνεται όπως χωροθετηθεί στο τεμάχιο 413, Φύλλο/ Σχέδιο: 52/09 τα οποία εμπίπτουν σε πολεοδομική ζώνη Γ3: Ζώνη Υπαιθρου. Ο σχεδιασμός του φωτοβολταϊκού πάρκου παρουσιάζεται στην Εικόνα 2.1.



Εικόνα 2.1: Σχεδιασμός προτεινόμενου έργου

Η διάρκεια του σταδίου κατασκευής του φωτοβολταϊκού πάρκου αναμένεται να διαρκέσει λιγότερο από τέσσερις μήνες. Οι κύριες εργασίες κατασκευής είναι οι ακόλουθες:

- Προκαταρκτικές εργασίες και προετοιμασία εργοταξίου
- Χωματουργικές εργασίες
- Κατασκευή υποσταθμού ΑΗΚ
- Ασφαλτόστρωση και σήμανση χώρων στάθμευσης
- Τοποθέτηση βάσεων φ/β πλαισίων
- Τοποθέτηση φ/β πλαισίων
- Ηλεκτρομηχανολογικές εργασίες και σύνδεση φ/β πάρκου με το δίκτυο της Α.Η.Κ.

Οι κύριες πρώτες ύλες και φυσικοί πόροι που θα χρησιμοποιηθούν για την κατασκευή του προτεινόμενου έργου είναι:

- Μεταλλικές κατασκευές (βάσεις φ/β πλαισίων)

- Φ/β πλαίσια
- Καλώδια και άλλα ηλεκτρομηχανολογικά υλικά
- Μπετόν και μεταλλικές θύρες για την κατασκευή του υποσταθμού της Α.Η.Κ.

Κατά το στάδιο λειτουργίας του φωτοβολταϊκού πάρκου δεν θα απαιτείται η διενέργεια οποιονδήποτε τακτικών εργασιών που απαιτούν την χρήση εξοπλισμού που μπορεί να προκαλέσει σημαντική όχληση όπως εκπομπή θορύβου, οσμών ή/και ρύπων. Οι κύριες εργασίες και δραστηριότητες που θα πραγματοποιούνται κατά το στάδιο λειτουργίας του προτεινόμενου έργου είναι οι ακόλουθες:

- Παραγωγή ηλεκτρικής ενέργειας από ΑΠΕ και έλεγχος παραγωγής
- Καθαριότητα φ/β πλαισίων
- Έλεγχος και περιοδική συντήρηση μηχανημάτων και εξοπλισμού φ/β πάρκου
- Καθαριότητα περιμετρικά του φ/β από άγρια βλάστηση για λόγους ασφαλείας και πρόληψης έναρξης και εξάπλωσης πυρκαγιάς.

3. Συνοπτική περιγραφή υφιστάμενου περιβάλλοντος

Ο σχεδιασμός του φωτοβολταϊκού πάρκου έγινε λαμβάνοντας υπόψη το υφιστάμενο περιβάλλον. Στο πλαίσιο εκπόνησης της ΜΕΕΠ τέθηκε μία περιοχή μελέτης ακτίνας τουλάχιστον 1000 μέτρων από τα όρια των τεμαχίων ανάπτυξης. Η περιοχή μελέτης και το τεμάχιο ανάπτυξης του φωτοβολταϊκού πάρκου παρουσιάζονται στην Εικόνα 3.1.



Εικόνα 3.1: Περιοχή μελέτης

Τα χαρακτηριστικά της περιοχής ανάπτυξης που μελετήθηκαν παρουσιάζονται στον Πίνακα 1 και στις εικόνες που ακολουθούν.

Πίνακας 1: Χαρακτηριστικά υφιστάμενου περιβάλλοντος

Στοιχείο	Απόσταση από το χώρο ανάπτυξης (μέτρα)	Προσανατολισμό
Εθνικά και κρατικά δάση		
/	/	/
Μονοπάτια μελέτης της φύσης		
/	/	/
Περιοχές του δικτύου Φύση 2000		
Ζώνη Ειδικής Προστασίας (ΖΕΠ) και Τόπο Κοινοτικής	300	Βόρεια

Σημασίας (ΤΚΣ) Ξερός Ποταμός» (CY4000007)		
Προστατευόμενες περιοχές		
Z3: Ζώνη προστασίας	830	Νοτιοδυτικά
Προστατευόμενα τοπία		
Φράγμα Ασπρόκρεμμου	2250	Νοτιοδυτικά
Λίμνες και φράγματα		
Φράγμα Ασπρόκρεμμου	2250	Νοτιοδυτικά
Εγγεγραμμένα υδατορέματα		
Ποταμός Ξερός	1540	Δυτικά
Γεωρτήσεις		
/	/	/
Νερά κολύμβησης		
/	/	/
Αρχαία μνημεία		
Αρχαίο μνημείο Β' Πίνακα «Σύμπλεγμα πρωτοβιομηχανικών μηχανών»	/	/
Πολεοδομικές ζώνες		
Γ3: Ζώνη υπαίθρου	Ο χώρος ανάπτυξης εμπίπτει σε αυτή τη ζώνη	
AZ: Άνευ ζώνης	480	Βορειοανατολικά
AZ: Άνευ ζώνης	560	Ανατολικά
H2: Περιοχή με επικρατούσα χρήση την κατοικία	530	Νότια
H3: Περιοχή με επικρατούσα χρήση την κατοικία	1160	Νότια

Z3: Ζώνη προστασίας	830	Νοτιοδυτικά
Οικιστικές ζώνες		
H2: Περιοχή με επικρατούσα χρήση την κατοικία	530	Νότια
H3: Περιοχή με επικρατούσα χρήση την κατοικία	1160	Νότια
Όρια δήμων και κοινοτήτων		
Χολέτρια	Τα τεμάχια βρίσκονται εντός των ορίων της κοινότητας	
Μαμώνια	480	Ανατολικά
Σταυρόκοννου	640	Βορειοανατολικά
Νατά	1500	Δυτικά

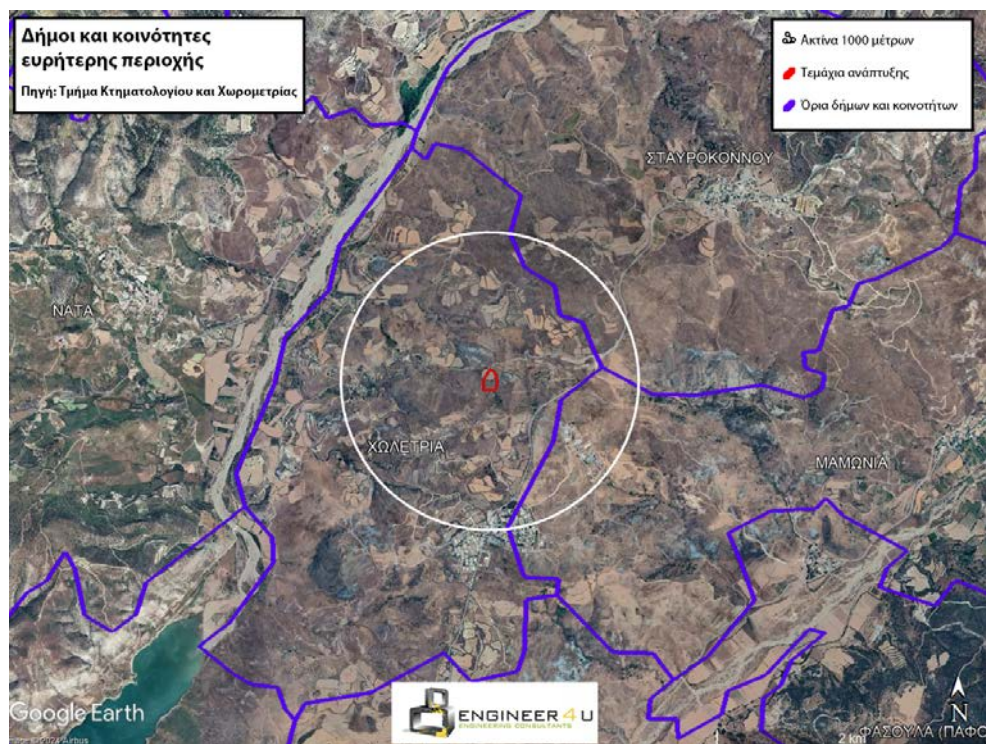

Εικόνα 3.2: Όρια δήμων και κοινοτήτων

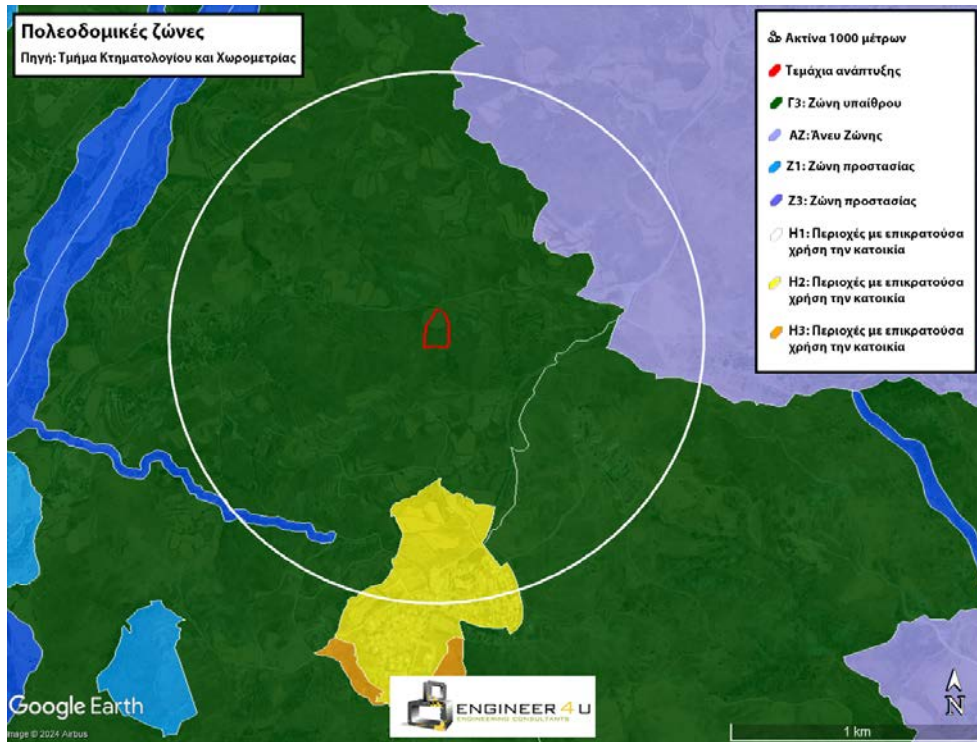

Εικόνα 3.3: Πολεοδομικές ζώνες

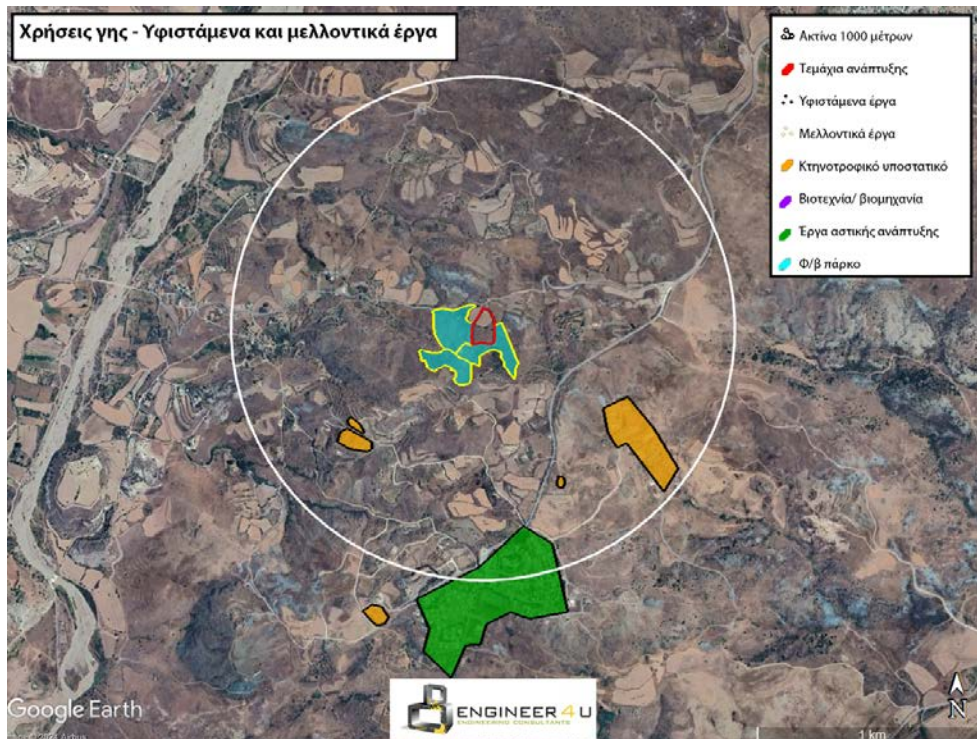

Εικόνα 3.4: Υφιστάμενα και μελλοντικά έργα

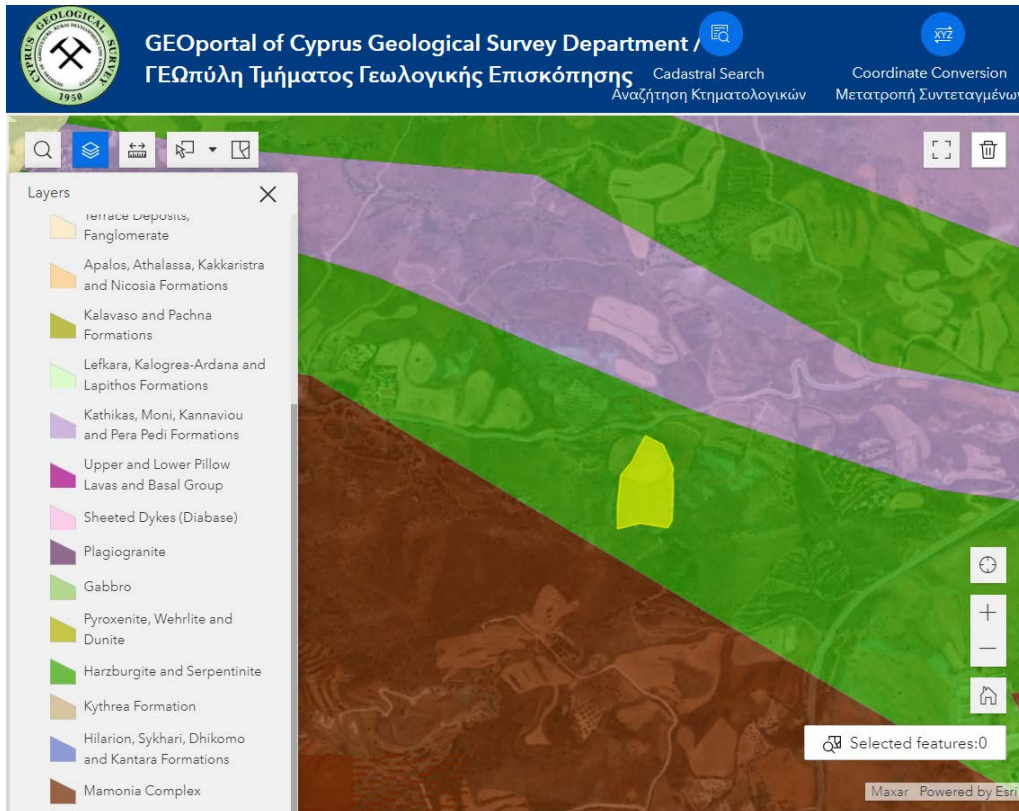

Εικόνα 3.5: Γεωλογικοί σχηματισμοί

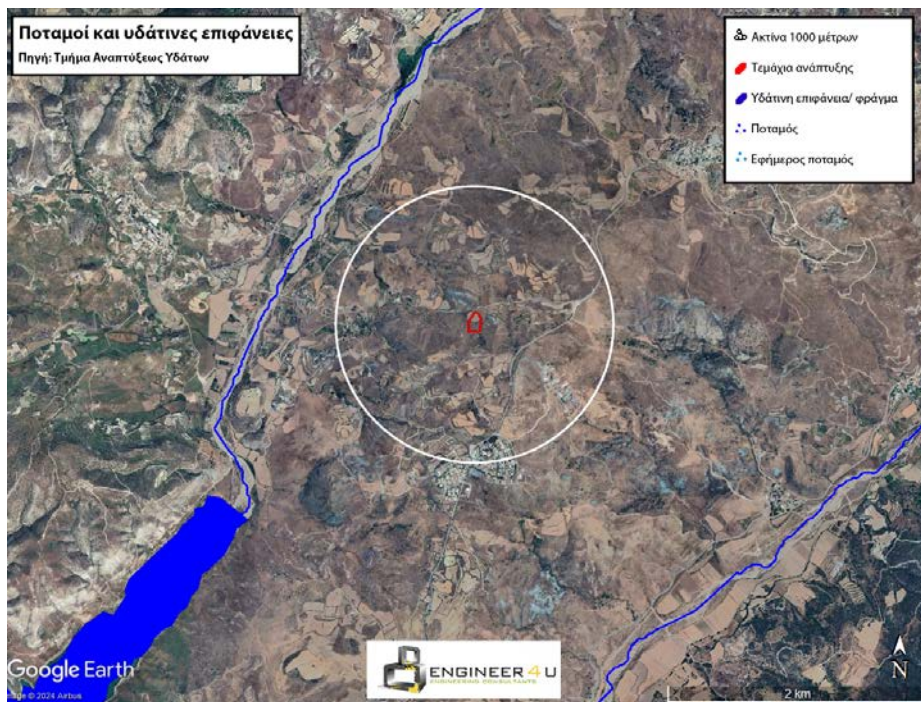

Εικόνα 3.6: Επιφανειακά υδάτινα σώματα

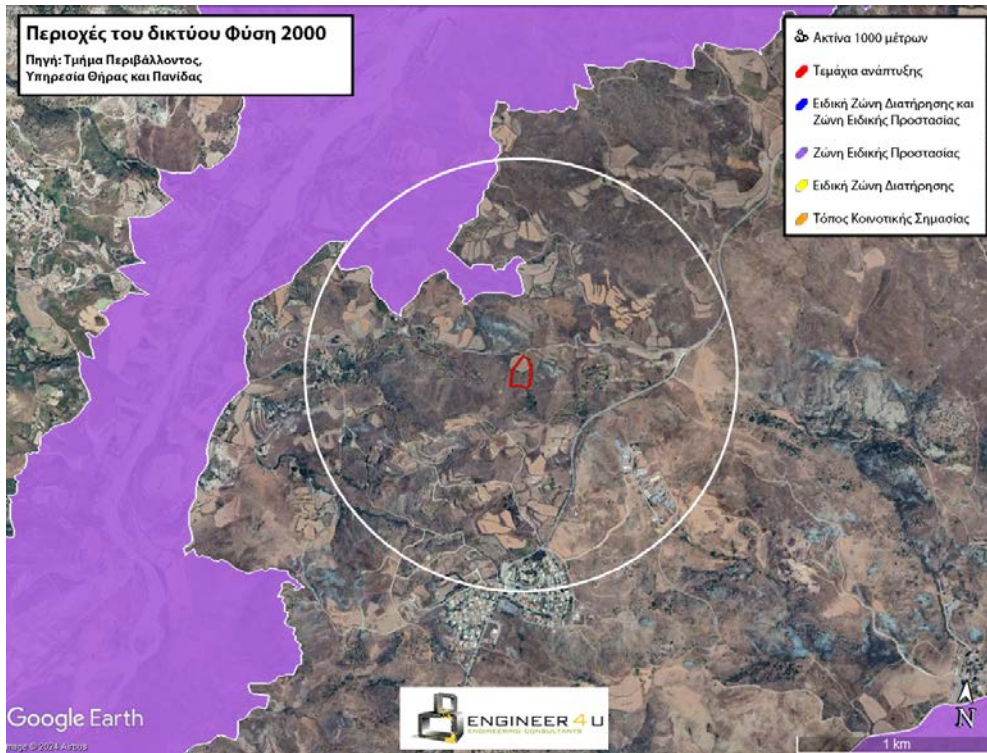

Εικόνα 3.7: Περιοχές του δικτύου Φύση 2000

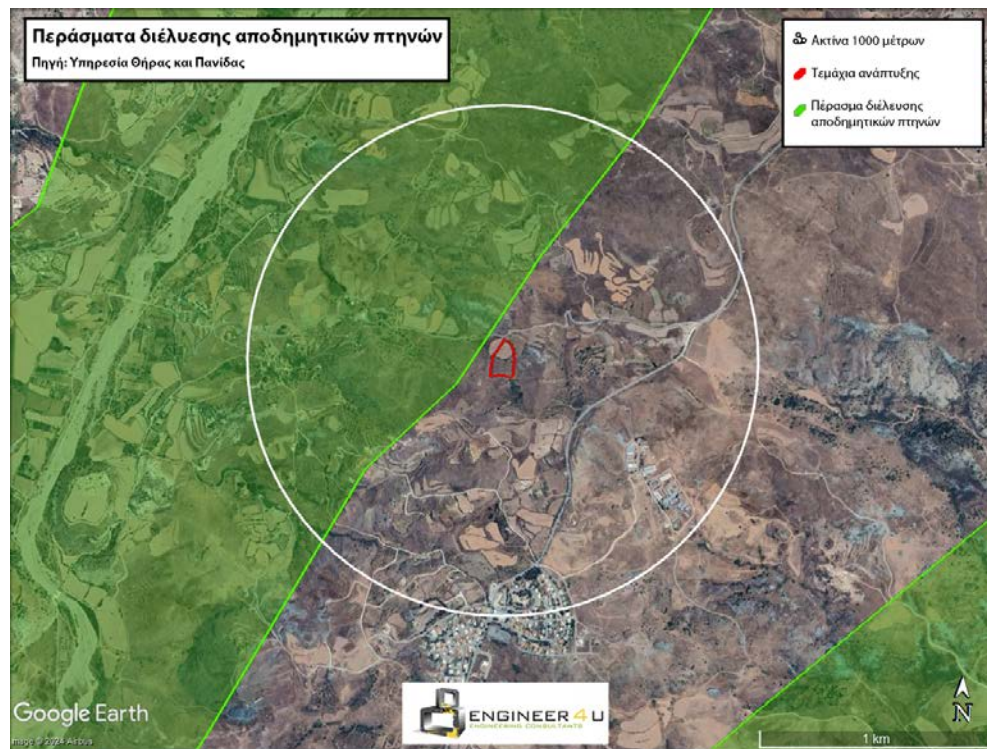

Εικόνα 3.8: Περάσματα διέλευσης αποδημητικών πτηνών

4. Εκτίμηση επιπτώσεων στο περιβάλλον

Η εκτίμηση επιπτώσεων στο περιβάλλον έγινε σύμφωνα με το άρθρο 3 της σχετικής Οδηγίας του Ευρωπαϊκού Κοινοβουλίου και του Συμβουλίου για την εκτίμηση των επιπτώσεων ορισμένων σχεδίων δημοσίων και ιδιωτικών έργων στο περιβάλλον, στο οποίο αναγράφεται ότι:

«Η εκτίμηση των περιβαλλοντικών επιπτώσεων εντοπίζει, περιγράφει και αξιολογεί δεόντως, υπό το πρίσμα κάθε συγκεκριμένης περίπτωσης τις άμεσες και έμμεσες επιπτώσεις ενός έργου:

α) στον άνθρωπο, στην πανίδα και στη χλωρίδα

β) στο έδαφος, στα νερά, στον αέρα, στο κλίμα και στο τοπίο

γ) στα υλικά αγαθά και στην πολιτιστική κληρονομία

δ) στην αλληλεπίδραση μεταξύ των παραγόντων που αναφέρονται στα στοιχεία α), β) και γ).»

Η μεθοδολογία εκτίμησης επιπτώσεων στο περιβάλλον που επιλέγηκε βασίζεται στον Οδηγό της Ευρωπαϊκής Επιτροπής «Environmental Impact Assessment of Projects, Guidance on the preparation of the Environmental Impact Assessment Report (Directive 2011/92/EU as amended by 2014/52/EU)». Τα στάδια εκτίμησης επιπτώσεων στο περιβάλλον παρουσιάζονται στην Εικόνα 4.1.

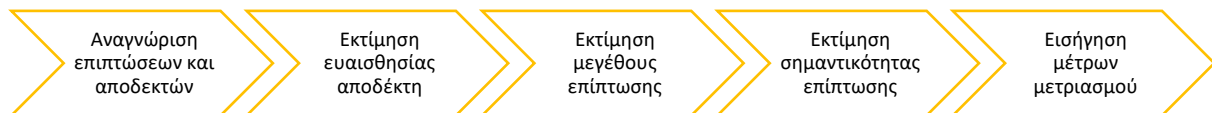

Εικόνα 4.1: Στάδια εκτίμησης επιπτώσεων στο περιβάλλον

Στον Πίνακα 2 και στον Πίνακα 3 παρουσιάζεται συνοπτικά η εκτίμηση των επιπτώσεων στο περιβάλλον από την κατασκευή και λειτουργία του προτεινόμενου έργου.

Πίνακας 2: Συνοπτική παρουσίαση εκτίμησης επιπτώσεων στο περιβάλλον, στάδιο κατασκευής

Αποδέκτης	Σημαντικότητα επίπτωσης - Μέγεθος επίπτωσης - Ευαισθησία αποδέκτη
-----------	-------------------------------------------------------------------

<p>Δήμοι και κοινότητες</p>	<p>Καμία επίπτωση Δεν αναμένονται οποιεσδήποτε σημαντικές επιπτώσεις για τις κοινότητες και τους κατοίκους της ευρύτερης περιοχής.</p> <p>Μέγεθος επίπτωσης: καμία επίπτωση Η έκλυση σκόνης και ρύπων και η εκπομπή θορύβου δεν αναμένεται να επηρεάσει ευαίσθητους αποδέκτες, καθώς η διασπορά δεν αναμένεται να φτάσει στα όρια των οικιστικών ζωνών.</p> <p>Ευαισθησία αποδέκτη: μεσαία Η πλησιέστερη οικιστική ζώνη απέχει περίπου 530 μέτρα από το χώρο ανάπτυξης.</p>
<p>Υποδομές και υπηρεσίες</p>	<p>Καμία επίπτωση Δεν αναμένεται ότι οι δημόσιες υποδομές και υπηρεσίες θα επηρεαστούν με οποιοδήποτε τρόπο που θα επηρέαζε την ομαλή λειτουργία τους ή την εξυπηρέτηση των υπολοίπων χρηστών λόγω των κατασκευαστικών εργασιών.</p> <p>Μέγεθος επίπτωσης: χαμηλή Κατά το στάδιο κατασκευής του προτεινόμενου έργου δε θα γίνεται χρήση δημόσιων υπηρεσιών. Οι ανάγκες σε ενέργεια και νερό για την κατασκευή του προτεινόμενου έργου θα καλυφτούν από εξωτερικές πηγές με ευθύνη του κύριου εργολάβου.</p> <p>Ευαισθησία αποδέκτη: χαμηλή Δεν αναγνωρίστηκαν αδυναμίες στις τοπικές υποδομές και υπηρεσίες.</p>
<p>Χρήσεις γης</p>	<p>Χαμηλή αρνητική Η αφαίρεση της βλάστησης αναμένεται να οδηγήσει σε αλλαγή της χρήσης γης. Παρόλα αυτά δεν αναμένεται ότι η αλλαγή αυτή θα προκαλέσει οποιεσδήποτε σημαντικές επιπτώσεις.</p> <p>Μέγεθος επίπτωσης: χαμηλή Η αλλαγή στη χρήση γης αφορά την αφαίρεση της χαμηλής βλάστησης και μερικών δέντρων από μέρος του τεμαχίου, ενώ περιμετρικά η βλάστηση θα διατηρηθεί.</p> <p>Ευαισθησία αποδέκτη: μεσαία Σύμφωνα με τα διαθέσιμα στοιχεία, το προτεινόμενο έργο δύναται να χωροθετηθεί στην περιοχή χωρίς να επηρεάζει κάποιο κριτήριο αποκλεισμού.</p>
<p>Οδικό δίκτυο</p>	<p>Καμία επίπτωση Εκτιμάται ότι το τοπικό οδικό δίκτυο είναι ικανό να εξυπηρετήσει τις μετακινήσεις που θα πραγματοποιηθούν χωρίς τη δημιουργία σημαντικής όχλησης για τους υπόλοιπους χρήστες του δικτύου.</p> <p>Μέγεθος επίπτωσης: καμία επίπτωση Εκτιμάται ότι, για την κατασκευή του προτεινόμενου φωτοβολταϊκού πάρκου θα χρειαστεί να πραγματοποιηθούν περίπου 20 διαδρομές με φορτηγά για τη μεταφορά του απαραίτητου εξοπλισμού (βάσεις στήριξης, φωτοβολταϊκά πλαίσια κ.α.). Θα χρειαστεί να πραγματοποιηθούν και διαδρομές με ιδιωτικά οχήματα για τη μετακίνηση του προσωπικού στο χώρο ανάπτυξης. Οι μετακινήσεις αυτές θα πραγματοποιηθούν σε ένα διάστημα περίπου 6 μηνών.</p> <p>Ευαισθησία αποδέκτη: χαμηλή Το τοπικό οδικό δίκτυο εξυπηρετεί κυρίως γεωργούς και κτηνοτρόφους. Το οδικό δίκτυο που εξυπηρετεί το χώρο ανάπτυξης δεν οδηγεί σε πυκνοκατοικημένες περιοχές, βιομηχανικές περιοχές ή κέντρα πόλεων και ως εκ τούτου δεν χρησιμοποιείται από μεγάλο πλήθος οχημάτων.</p>
<p>Αισθητική περιοχή</p>	<p>Χαμηλή αρνητική Δεν αναμένονται οποιεσδήποτε σημαντικές επιπτώσεις για την αισθητική της περιοχής.</p> <p>Μέγεθος επίπτωσης: χαμηλή Το εργοτάξιο δεν αναμένεται να είναι ορατό από τις πλησιέστερες κατοικίες.</p> <p>Ευαισθησία αποδέκτη: χαμηλή Η περιοχή δεν αποτελεί χώρο έλξης επισκεπτών λόγω της αισθητικής ή άλλης αξίας. Δεν αναγνωρίστηκαν προστατευόμενα τοπία.</p>

<p>Αρχαιότητες και πολιτιστική κληρονομιά</p>	<p>Χαμηλή αρνητική Δε θα πραγματοποιηθούν οποιοσδήποτε εργασίες σε θέσεις όπου υπάρχουν αρχαιολογικά ευρήματα. Σε περίπτωση εξεύρεσης αρχαιολογικών ευρημάτων κατά το στάδιο κατασκευής, όλες οι κατασκευαστικές εργασίες θα αναβληθούν και θα ειδοποιηθεί το Τμήμα Αρχαιοτήτων.</p> <p>Μέγεθος επίπτωσης: μεσαία Δε θα πραγματοποιηθούν εργασίες εντός ή πλησίον αρχαίων μνημείων, πολιτιστικής κληρονομιάς και αρχαιολογικών θέσεων.</p> <p>Ευαισθησία αποδέκτη: χαμηλή Στο χώρο και την ευρύτερη περιοχή ανάπτυξης του προτεινόμενου έργου δεν αναγνωρίστηκαν οποιαδήποτε επισκέψιμα αρχαία μνημεία ή πολιτιστική κληρονομιά.</p>
<p>Θόρυβος</p>	<p>Χαμηλή αρνητική Λαμβάνοντας υπόψη την παρουσία ευαίσθητων αποδεκτών στην περιοχή μελέτης, κρίνεται αναγκαία η λήψη μέτρων μετριασμού όπως ο προγραμματισμός των κατασκευαστικών εργασιών ώστε να μην πραγματοποιηθούν σε περίοδο φωλοποίησης ειδών πανίδας. Με τη λήψη μέτρων μετριασμού δε αναμένεται να προκύψουν σημαντικές επιπτώσεις για τους ευαίσθητους αποδέκτες της ευρύτερης περιοχής.</p> <p>Μέγεθος επίπτωσης: χαμηλή Κατά το στάδιο κατασκευής του προτεινόμενου έργου θα χρησιμοποιηθεί εξοπλισμός, η λειτουργία του οποίου έχει ως αποτέλεσμα την εκπομπή θορύβου. Κατά το χειρότερο δυνατό σενάριο, είναι πιθανό να λειτουργούν ταυτόχρονα εκσκαφείας, γεννήτρια και φορτηγό. Η εκπομπή θορύβου κατά το χειρότερο σενάριο αναμένεται να ξεπερνά τα 40dB(A) σε ακτίνα περίπου 250 μέτρων από το χώρο εκτέλεσης εργασιών.</p> <p>Ευαισθησία αποδέκτη: υψηλή Στην περιοχή μελέτης αναγνωρίστηκαν ευαίσθητοι αποδέκτες. Συγκεκριμένα οικιστική ανάπτυξη σε απόσταση περίπου 530 μέτρα νότια και ο περιοχή του Δικτύου Φύση 2000 «Ξερός Ποταμός» σε απόσταση περίπου 300 μέτρα βόρεια.</p>
<p>Ηλεκτρομαγνητικά πεδία</p>	<p>Καμία επίπτωση Δεν αναμένονται οποιοσδήποτε επιπτώσεις.</p> <p>Μέγεθος επίπτωσης: καμία επίπτωση Κατά το στάδιο κατασκευής του προτεινόμενου έργου δεν αναμένεται να υπάρχουν σε λειτουργία πηγές ηλεκτρομαγνητικής ακτινοβολίας.</p> <p>Ευαισθησία αποδέκτη: χαμηλή Η ένταση της ηλεκτρομαγνητικής ακτινοβολίας από το δίκτυο μεταφοράς ηλεκτρισμού είναι μικρότερη του 10% του ορίου που έχει θέσει η Ευρωπαϊκή Ένωση.</p>
<p>Γεωμορφολογία και συμπύκνωση εδάφους</p>	<p>Χαμηλή αρνητική Οι χωματουργικές εργασίες και οι εργασίες σφράγισης εδάφους δεν αναμένεται να προκαλέσουν σημαντικές επιπτώσεις στη γεωμορφολογία της περιοχής.</p> <p>Μέγεθος επίπτωσης: χαμηλή Θα πραγματοποιηθούν εκσκαφές βάθους 1.2 μέτρου στα σημεία όπου θα πραγματοποιηθεί η πασαλόμψη και εκσκαφές βάθους περίπου μισού μέτρου για να περάσουν υπόγεια σύρματα. Δε θα πραγματοποιηθούν εκτεταμένες εργασίες επίτευξης κλίσεων. Η συμπύκνωση θα επηρεάσει κυρίως τις περιοχές που θα καλυφθούν μόνιμα, δηλαδή αυτές που θα φιλοξενήσουν τους υποσταθμούς και τους χώρους στάθμευσης.</p> <p>Ευαισθησία αποδέκτη: χαμηλή Στο χώρο και την ευρύτερη περιοχή ανάπτυξης δεν αναγνωρίστηκαν προστατευόμενα γεωμορφώματα και ο χώρος ανάπτυξης δεν βρίσκεται εντός των ορίων του γεωπάρκου Τροόδους.</p>

<p>Ποιότητα εδάφους</p>	<p>Καμία επίπτωση Δεν αναμένονται οποιεσδήποτε σημαντικές επιπτώσεις.</p> <p>Μέγεθος επίπτωσης: καμία επίπτωση Η χρήση χημικών ουσιών όπως καύσιμα θα είναι περιορισμένη και θα γίνεται σύμφωνα με τις πρόνοιες της νομοθεσίας και τους κανόνες ασφάλειας και υγείας του εργοταξίου. Κατά το στάδιο κατασκευής δε θα πραγματοποιείται απόρριψη οποιονδήποτε ουσιών ή αποβλήτων στο έδαφος.</p> <p>Ευαισθησία αποδέκτη: χαμηλή Σύμφωνα με τα διαθέσιμα δεδομένα, στο χώρο ανάπτυξης δεν παρατηρείται ρύπανση του εδάφους. Η διάβρωση εξαιτίας του αέρα και του νερού στην ευρύτερη περιοχή μελέτης είναι χαμηλή.</p>
<p>Γεωτεχνικοί κίνδυνοι</p>	<p>Καμία επίπτωση Δεν αναμένονται οποιεσδήποτε επιπτώσεις.</p> <p>Μέγεθος επίπτωσης: καμία επίπτωση Σύμφωνα με το σχεδιασμό του έργου, το στάδιο κατασκευής δεν περιλαμβάνει βαθιές εκσκαφές ή εκτεταμένες χωματοουργικές εργασίες.</p> <p>Ευαισθησία αποδέκτη: χαμηλή Ο χώρος ανάπτυξης του προτεινόμενου έργου βρίσκεται σε ζώνη γεωτεχνικών κινδύνων 02. Αναπτύξεις του τύπου της προτεινόμενης δεν αναμένεται να επηρεαστούν από γεωτεχνικούς κινδύνους ενώ για την ανάπτυξη τους δεν απαιτείται η εκπόνηση γεωτεχνικής μελέτης.</p>
<p>Επιφανειακά υδάτινα σώματα</p>	<p>Καμία επίπτωση Δεν αναμένονται οποιεσδήποτε επιπτώσεις</p> <p>Μέγεθος επίπτωσης: καμία επίπτωση Δε θα πραγματοποιηθούν οποιεσδήποτε εργασίες αλλαγής της κοίτης ή της πορείας ή υπογειοποίηση οποιονδήποτε επιφανειακών υδάτινων σωμάτων. Επίσης, δε θα πραγματοποιηθούν οποιεσδήποτε εργασίες άντλησης ούτε απόρριψης οποιονδήποτε ουσιών σε επιφανειακά υδάτινα σώματα.</p> <p>Ευαισθησία αποδέκτη: χαμηλή Στην περιοχή μελέτης δεν αναγνωρίστηκαν οποιαδήποτε επιφανειακά υδάτινα σώματα.</p>
<p>Υπόγεια υδάτινα σώματα</p>	<p>Καμία επίπτωση Λόγω απουσίας υπόγειου υδάτινου σώματος δεν αναμένονται οποιεσδήποτε επιπτώσεις.</p> <p>Μέγεθος επίπτωσης: καμία επίπτωση Κατά το στάδιο κατασκευής του προτεινόμενου έργου δε θα πραγματοποιηθούν βαθιές εκσκαφές οι οποίες απαιτούν την εργασίες αποστράγγισης. Επίσης δε θα πραγματοποιούνται εργασίες απόρριψης νερού, χημικών ουσιών ή αποβλήτων στο έδαφος, τα επιφανειακά και υπόγεια νερά.</p> <p>Ευαισθησία αποδέκτη: χαμηλή Ο χώρος ανάπτυξης δεν εμπίπτει σε κάποιο υπόγειο υδάτινο σώμα. Επίσης, ο χώρος ανάπτυξης και η ευρύτερη περιοχή δεν εμπίπτουν σε ζώνες ευπρόσβλητες στη νιτρορύπανση.</p>
<p>Ποιότητα αέρα</p>	<p>Χαμηλή αρνητική Η εκπομπή ρύπων λόγω της χρήσης οχημάτων και μηχανημάτων κατά το στάδιο κατασκευής δεν αναμένεται να προκαλέσει σημαντική αλλοίωση στην ποιότητα του αέρα τόσο στην περιοχή μελέτης όσο και σε μεγαλύτερη έκταση. Η έκλυση σκόνης στην ατμόσφαιρα κατά το στάδιο κατασκευής του προτεινόμενου έργου δεν αναμένεται να προκαλέσει σημαντικές επιπτώσεις για την ποιότητα της ατμόσφαιρας στην περιοχή. Λόγω της χωροθέτησης του προτεινόμενου έργου δεν αναμένεται να επηρεαστούν οποιοδήποτε ευαίσθητοι αποδέκτες.</p> <p>Μέγεθος επίπτωσης: χαμηλή Κατά το στάδιο κατασκευής θα χρησιμοποιηθούν συνήθη σχήματα και μηχανήματα που λειτουργούν με μηχανές εσωτερικής καύσης. Σύμφωνα με το σχεδιασμό του προτεινόμενου έργου, κατά το στάδιο κατασκευής δε θα πραγματοποιηθούν εκτεταμένες χωματοουργικές εργασίες.</p> <p>Ευαισθησία αποδέκτη: μεσαία Στην ευρύτερη περιοχή μελέτης δεν αναγνωρίστηκαν σημαντικές πηγές αλλοίωσης της ποιότητας του αέρα όπως αυτοκινητόδρομοι και βιομηχανικές ζώνες. Σύμφωνα με στοιχεία του πλησιέστερου σταθμού παρακολούθησης της ποιότητας του ατμοσφαιρικού αέρα, στην περιοχή δεν παρατηρούνται σημαντικά ψηλές συγκεντρώσεις ρύπων.</p>

Οσμές	<p>Καμία επίπτωση Δεν αναμένονται οποιεσδήποτε επιπτώσεις</p> <p>Μέγεθος επίπτωσης: καμία επίπτωση Δε θα υπάρχουν πηγές έκλυσης οσμών.</p> <p>Ευαισθησία αποδέκτη: χαμηλή Στην περιοχή μελέτης δεν αναγνωρίστηκαν σημαντικές υφιστάμενες πηγές έκλυσης οσμών.</p>
Κλιματική κρίση	<p>Χαμηλή αρνητική Η εκπομπή ρύπων λόγω της χρήσης οχημάτων και μηχανημάτων κατά το στάδιο κατασκευής δεν αναμένεται να προκαλέσει σημαντική αλλοίωση στην ποιότητα του αέρα ούτε στο φαινόμενο της κλιματικής κρίσης.</p> <p>Μέγεθος επίπτωσης: χαμηλή Κατά το στάδιο κατασκευής θα χρησιμοποιηθούν συνήθη οχήματα και μηχανήματα που λειτουργούν με μηχανές εσωτερικής καύσης. Δεν αναμένονται σημαντικές επιπτώσεις για την κλιματική αλλαγή λόγω της κατασκευής του προτεινόμενου έργου.</p> <p>Ευαισθησία αποδέκτη: μεσαία Οι επιπτώσεις της κλιματικής κρίσης γίνονται αντιληπτές κυρίως μακροσκοπικά, και ιδιαίτερα μέσω της αλλαγής της θερμοκρασίας και της εμφάνισης ακραίων καιρικών φαινομένων που επηρεάζουν ολόκληρο τον πλανήτη. Με βάση τα διαθέσιμα δεδομένα, η αποτύπωση της υφιστάμενης κατάστασης στην περιοχή μελέτης όσον αφορά την κλιματική αλλαγή δεν είναι δυνατή.</p>
Οικότοποι	<p>Μεσαία αρνητική Αναμένονται διαχειρίσιμες επιπτώσεις.</p> <p>Μέγεθος επίπτωσης: μεσαία Δεν αναμένεται κατακερματισμός του οικοτόπου παρά μόνο αφαίρεση χαρακτηριστικών ειδών βλάστησής του στα σημεία όπου θα εγκατασταθούν βάσεις φ/β πλασιών.</p> <p>Ευαισθησία αποδέκτη: μεσαία Σύμφωνα με τα διαθέσιμα βιβλιογραφικά δεδομένα, στην ευρύτερη περιοχή αναγνωρίζονται μη προστατευόμενοι οικότοποι. Εντός του χώρου ανάπτυξης δεν αναγνωρίστηκαν οποιουδήποτε οικότοποι.</p>
Χλωρίδα	<p>Χαμηλή αρνητική Η αφαίρεση των ειδών χλωρίδας δεν αναμένεται να προκαλέσει σημαντικές επιπτώσεις για τη διατήρηση της ποικιλίας ειδών χλωρίδα στην περιοχή.</p> <p>Μέγεθος επίπτωσης: χαμηλή Η κατασκευή του προτεινόμενου έργου δεν περιλαμβάνει την αφαίρεση προστατευόμενων ειδών χλωρίδας, δασωδών εκτάσεων ούτε προστατευόμενων οικοτόπων. Κατά το στάδιο κατασκευής θα αφαιρεθεί χαμηλή φυσική βλάστηση, μερικά δέντρα και θα τερματιστεί καλλιέργεια που υπάρχει σε μέρος του τεμαχίου ανάπτυξης.</p> <p>Ευαισθησία αποδέκτη: μεσαία Στο χώρο ανάπτυξης του προτεινόμενου έργου δεν αναγνωρίστηκαν προστατευόμενα είδη χλωρίδας ούτε δασώδεις εκτάσεις. Αναγνωρίστηκαν είδη που εμπίπτουν στον Περί Δασών Νόμο.</p>

<p>Πανίδα και Πτηνοπανίδα</p>	<p>Χαμηλή αρνητική Η αφαίρεση της βλάστησης δεν αναμένεται α προκαλέσει σημαντικές επιπτώσεις για την πανίδα και πτηνοπανίδα που διαβιεί ή επισκέπτεται την περιοχή, κυρίως λόγω της βλάστησης που υπάρχει στην περιοχή μελέτης και την ευρύτερη περιοχή.</p> <p>Μέγεθος επίπτωσης: χαμηλή Κατά το στάδιο κατασκευής του προτεινόμενου έργου δε θα χρειαστεί να αποψιλωθούν δασώδεις εκτάσεις, προστατευόμενοι οικοτόποι ούτε μεγάλες εκτάσεις με φυσική βλάστηση. Κατά το στάδιο κατασκευής θα χρειαστεί να αφαιρεθεί η χαμηλή βλάστηση που βρίσκεται στο χώρο ανάπτυξης.</p> <p>Ευαισθησία αποδέκτη: υψηλή Ο χώρος ανάπτυξης δεν βρίσκεται εντός των ορίων οποιασδήποτε περιοχής του δικτύου Φύση 2000. Σε απόσταση περίπου 300 μέτρα βόρεια του τεμαχίου ανάπτυξης, βρίσκεται η Ζώνη Ειδικής Προστασίας (ΖΕΠ) και Τόπο Κοινοτικής Σημασίας (ΤΚΣ) Ξερός Ποταμός» (CY4000007). Η περιοχή μελέτης εμπίπτει σε διάδρομο διέλευσης άγριων αποδημητικών πτηνών, ενώ ο χώρος ανάπτυξης βρίσκεται σε απόσταση περίπου 70 μέτρων από αυτόν. Στην περιοχή δεν αναγνωρίστηκαν εθνικά δασικά πάρκα ούτε κρατικά δάση.</p>
<p>Αθροιστικές επιπτώσεις: Έργα της φύσης του προτεινόμενου</p>	<p>Χαμηλή αρνητική Δεν αναμένονται σημαντικές αθροιστικές επιπτώσεις</p> <p>Μέγεθος επίπτωσης: μεσαία Δεν αναμένονται σημαντικές αθροιστικές επιπτώσεις κυρίως λόγω της περιορισμένης ανθρωπογενής δραστηριότητας στην περιοχή</p> <p>Ευαισθησία αποδέκτη: υψηλή Σύμφωνα με τα διαθέσιμα δεδομένα, στην περιοχή μελέτης δεν υπάρχει άλλο υφιστάμενο φ/β πάρκο ενώ προτείνεται η ανάπτυξη ενός νέου το οποίο εφάπτεται του προτεινόμενου.</p>
<p>Αθροιστικές επιπτώσεις: Άλλα έργα</p>	<p>Χαμηλή αρνητική Δεν αναμένονται σημαντικές αθροιστικές επιπτώσεις κατά το στάδιο κατασκευής του προτεινόμενου έργου.</p> <p>Μέγεθος επίπτωσης: χαμηλή Δεν αναμένονται αθροιστικές επιπτώσεις κατά το στάδιο κατασκευής του προτεινόμενου έργου. Πιθανόν να αυξηθούν οι εκλύσεις σκόνης σε περίπτωση που οι κατασκευαστικές εργασίες πραγματοποιηθούν ταυτόχρονα με γεωργικές εργασίες όπως όργωμα.</p> <p>Ευαισθησία αποδέκτη: μεσαία Οι κύριες δραστηριότητες στην ευρύτερη περιοχή μελέτης, αφορούν τη γεωργική και κτηνοτροφική δραστηριότητα καθώς και οικιστική ανάπτυξη.</p>

Πίνακας 3: Συνοπτική παρουσίαση εκτίμησης επιπτώσεων στο περιβάλλον, στάδιο λειτουργίας

Αποδέκτης	Σημαντικότητα επίπτωσης - Μέγεθος επίπτωσης - Ευαισθησία αποδέκτη
<p>Δήμοι και κοινότητες</p>	<p>Καμία επίπτωση Δεν αναμένονται επιπτώσεις στις κοινότητες και τους κατοίκους της ευρύτερης περιοχής λόγω της λειτουργίας του προτεινόμενου έργου.</p> <p>Μέγεθος επίπτωσης: καμία επίπτωση Δεν αναμένονται εκλύσεις σκόνης και ρύπων ούτε εκπομπή θορύβου λόγω της λειτουργίας του φωτοβολταϊκού πάρκου.</p> <p>Ευαισθησία αποδέκτη: μεσαία Η πλησιέστερη οικιστική ζώνη απέχει περίπου 350 μέτρα από το χώρο ανάπτυξης.</p>

Υποδομές και υπηρεσίες	<p>Χαμηλή θετική Δεν αναμένεται ότι οι δημόσιες υποδομές και υπηρεσίες θα επηρεαστούν με οποιοδήποτε τρόπο που θα επηρέαζε την ομαλή λειτουργία τους ή την εξυπηρέτηση των υπολοίπων χρηστών λόγω της λειτουργίας του προτεινόμενου έργου. Η παροχή ενέργειας που παράγεται από ΑΠΕ στο τοπικό δίκτυο μεταφοράς ηλεκτρισμού αναμένεται να μειώσει τις φθορές στο δίκτυο και απώλειες ενέργειας λόγω μεταφοράς.</p> <p>Μέγεθος επίπτωσης: μεσαία Κατά το στάδιο λειτουργίας του προτεινόμενου έργου δε θα χρησιμοποιούνται οποιοσδήποτε δημόσιες υπηρεσίες που θα μπορούσαν να επιβαρύνουν τα τοπικά δίκτυα ή να αλλοιώσουν την ποιότητα παροχής υπηρεσιών. Αντιθέτως, η παροχή ηλεκτρικής ενέργειας από ΑΠΕ στο τοπικό δίκτυο διανομής ηλεκτρισμού αναμένεται να μειώσει τις φθορές του δικτύου και τις απώλειες ηλεκτρικής ενέργειας λόγω της μεταφοράς ηλεκτρισμού σε μεγάλες αποστάσεις.</p> <p>Ευαισθησία αποδέκτη: χαμηλή Δεν αναγνωρίστηκαν αδυναμίες στις τοπικές υποδομές και υπηρεσίες.</p>
Χρήσεις γης	<p>Καμία επίπτωση Σύμφωνα με τις ισχύουσες πρόνοιες και τα διαθέσιμα δεδομένα, η χρήση γης για παραγωγή ενέργειας από ΑΠΕ είναι συμβατή με τον πολεοδομικό σχεδιασμό και άλλα εθνικά σχέδια. Ως εκ τούτου δεν αναμένονται σημαντικές επιπτώσεις.</p> <p>Μέγεθος επίπτωσης: χαμηλή Κατά το στάδιο λειτουργίας του προτεινόμενου έργου η χρήση γης θα είναι παραγωγή ηλεκτρικής ενέργειας από ΑΠΕ, συγκεκριμένα με τη χρήση φωτοβολταϊκών πλαισίων.</p> <p>Ευαισθησία αποδέκτη: μεσαία Σύμφωνα με τα διαθέσιμα στοιχεία, το προτεινόμενο έργο δύναται να χωροθετηθεί στην περιοχή χωρίς να επηρεάζει κάποιο κριτήριο αποκλεισμού.</p>
Οδικό δίκτυο	<p>Καμία επίπτωση Εκτιμάται ότι το τοπικό οδικό δίκτυο είναι ικανό να εξυπηρετήσει τις εν λόγω μετακινήσεις χωρίς τη δημιουργία σημαντικής όχλησης για τους υπόλοιπους χρήστες του δικτύου.</p> <p>Μέγεθος επίπτωσης: καμία επίπτωση Κατά το στάδιο λειτουργίας του προτεινόμενου έργου δε θα πραγματοποιούνται μετακινήσεις προς το φωτοβολταϊκό πάρκο σε καθημερινή βάση αλλά κατά τις εργασίες συντήρησης, οι οποίες θα πραγματοποιούνται 3-4 φορές το χρόνο.</p> <p>Ευαισθησία αποδέκτη: χαμηλή Το τοπικό οδικό δίκτυο εξυπηρετεί κυρίως γεωργούς και κτηνοτρόφους. Το οδικό δίκτυο που εξυπηρετεί το χώρο ανάπτυξης δεν οδηγεί σε πυκνοκατοικημένες περιοχές, βιομηχανικές περιοχές ή κέντρα πόλεων και ως εκ τούτου δεν χρησιμοποιείται από μεγάλο πλήθος οχημάτων.</p>
Αισθητική περιοχής	<p>Χαμηλή αρνητική Δεν αναμένονται οποιοσδήποτε σημαντικές επιπτώσεις για την αισθητική της περιοχής.</p> <p>Μέγεθος επίπτωσης: χαμηλή Το φωτοβολταϊκό πάρκο δεν αναμένεται να είναι ορατό από τις πλησιέστερες κατοικίες.</p> <p>Ευαισθησία αποδέκτη: χαμηλή Η περιοχή δεν αποτελεί χώρο έλξης επισκεπτών λόγω της αισθητικής ή άλλης αξίας. Δεν αναγνωρίστηκαν προστατευόμενα τοπία.</p>

<p>Αρχαιότητες και πολιτιστική κληρονομιά</p>	<p>Καμία επίπτωση Το προτεινόμενο έργο αναμένεται να είναι ορατό από τις αρχαιολογικές θέσεις που αναγνωρίστηκαν στην περιοχή. Προτείνεται η λήψη μέτρων μετριασμού.</p> <p>Μέγεθος επίπτωσης: μεσαία Δε θα πραγματοποιούνται εργασίες που θα μπορούσαν να επηρεάσουν επισκέψιμα αρχαία μνημεία ή πολιτιστική κληρονομιά. Οι αρχαιολογικές θέσεις που αναγνωρίστηκαν θα προστατευτούν, παρόλα αυτά, σε περίπτωση που καταστούν επισκέψιμες, το φωτοβολταϊκό πάρκο θα είναι ορατό από αυτές.</p> <p>Ευαισθησία αποδέκτη: χαμηλή Στο χώρο και την ευρύτερη περιοχή ανάπτυξης του προτεινόμενου έργου δεν αναγνωρίστηκαν οποιαδήποτε επισκέψιμα αρχαία μνημεία ή πολιτιστική κληρονομιά. Στην περιοχή μελέτης αναγνωρίστηκαν τρεις θέσεις αρχαιοτήτων για τις οποίες διατηρήθηκε ζώνη προστασίας.</p>
<p>Θόρυβος</p>	<p>Καμία επίπτωση Η λειτουργία του προτεινόμενου έργου θα έχει ως αποτέλεσμα την εκπομπή θορύβου που θα μπορούσε να επηρεάσει αποδέκτες που δραστηριοποιούνται εκτός των ορίων ανάπτυξης του προτεινόμενου έργου.</p> <p>Μέγεθος επίπτωσης: καμία επίπτωση Κατά το στάδιο λειτουργίας του προτεινόμενου έργου δεν αναμένεται να υπάρχουν σημαντικές πηγές εκπομπής θορύβου. Ο εξοπλισμός η λειτουργία του οποίου έχει ως αποτέλεσμα την εκπομπή θορύβου, είναι ο μετατροπέας, ο οποίος θα βρίσκεται τοποθετημένος στον υποσταθμό.</p> <p>Ευαισθησία αποδέκτη: χαμηλή Στο χώρο ανάπτυξης του προτεινόμενου έργου δεν αναγνωρίστηκαν ευαίσθητοι ανθρωπογενής αποδέκτες όπως κατοικημένες περιοχές, σχολεία και νοσοκομεία ούτε ευαίσθητοι φυσικοί αποδέκτες όπως περιοχές του δικτύου Φύση 2000, εθνικά δασικά πάρκα και κρατικά δάση.</p>
<p>Ηλεκτρομαγνητικά πεδία</p>	<p>Καμία επίπτωση Δεν αναμένονται οποιοσδήποτε επιπτώσεις.</p> <p>Μέγεθος επίπτωσης: καμία επίπτωση Τα φωτοβολταϊκά πλαίσια, μέσα από διάφορες μελέτες και έρευνες, διαφαίνεται ότι έχουν αμελητέες εκπομπές ηλεκτρομαγνητικής ακτινοβολίας και δεν επηρεάζουν την ανθρώπινη υγεία ούτε άλλους ζωντανούς οργανισμούς.</p> <p>Ευαισθησία αποδέκτη: χαμηλή Η ένταση της ηλεκτρομαγνητικής ακτινοβολίας από το δίκτυο μεταφοράς ηλεκτρισμού είναι μικρότερη του 10% του ορίου που έχει θέσει η Ευρωπαϊκή Ένωση.</p>
<p>Γεωμορφολογία και συμπίκνωση εδάφους</p>	<p>Καμία επίπτωση Δεν αναμένονται σημαντικές επιπτώσεις.</p> <p>Μέγεθος επίπτωσης: χαμηλή Κατά το στάδιο λειτουργίας του προτεινόμενου έργου δε θα πραγματοποιούνται εργασίες που θα μπορούσαν να επηρεάσουν το ανάγλυφο της περιοχής ή να προκαλέσουν συμπίκνωση εδάφους. Οι περιοχές που θα συμπυκνωθούν αφορούν το τελικό αποτύπωμα του έργου.</p> <p>Ευαισθησία αποδέκτη: χαμηλή Στο χώρο και την ευρύτερη περιοχή ανάπτυξης δεν αναγνωρίστηκαν προστατευόμενα γεωμορφώματα και ο χώρος ανάπτυξης δεν βρίσκεται εντός των ορίων του γεωπάρκου Τροόδους.</p>
<p>Ποιότητα εδάφους</p>	<p>Καμία επίπτωση Δεν αναμένονται οποιοσδήποτε επιπτώσεις.</p> <p>Μέγεθος επίπτωσης: καμία επίπτωση Κατά την κανονική λειτουργία του φωτοβολταϊκού πάρκου δε θα γίνεται χρήση οποιονδήποτε χημικών ουσιών. Δε θα πραγματοποιείται απόρριψη οποιονδήποτε ουσιών ή αποβλήτων στο έδαφος.</p> <p>Ευαισθησία αποδέκτη: χαμηλή Σύμφωνα με τα διαθέσιμα δεδομένα, στο χώρο ανάπτυξης δεν παρατηρείται ρύπανση του εδάφους. Η διάβρωση εξαιτίας του αέρα και του νερού στην ευρύτερη περιοχή μελέτης είναι χαμηλή.</p>

Γεωτεχνικοί κίνδυνοι	<p>Καμία επίπτωση Δεν αναμένονται οποιοσδήποτε επιπτώσεις.</p> <p>Μέγεθος επίπτωσης: καμία επίπτωση Το προτεινόμενο έργο δεν περιλαμβάνει κτιριακές ή υπόγειες εγκαταστάσεις που θα μπορούσαν να επηρεαστούν από τη ζώνη γεωκινδύνων στην οποία εμπίπτει ο χώρος ανάπτυξης.</p> <p>Ευαισθησία αποδέκτη: χαμηλή Ο χώρος ανάπτυξης του προτεινόμενου έργου βρίσκεται σε ζώνη γεωτεχνικών κινδύνων 02. Αναπτύξεις του τύπου της προτεινόμενης δεν αναμένεται να επηρεαστούν από γεωτεχνικούς κινδύνους ενώ για την ανάπτυξή τους δεν απαιτείται η εκπόνηση γεωτεχνικής μελέτης.</p>
Επιφανειακά υδάτινα σώματα	<p>Καμία επίπτωση Δεν αναμένονται οποιοσδήποτε επιπτώσεις.</p> <p>Μέγεθος επίπτωσης: καμία επίπτωση Κατά τη φάση λειτουργίας του προτεινόμενου έργου δεν θα πραγματοποιείται απόρριψη ή διάθεση χημικών ουσιών ούτε αποβλήτων στα επιφανειακά νερά ούτε άντληση νερού.</p> <p>Ευαισθησία αποδέκτη: μεσαία Εντός του χώρου ανάπτυξης και της περιοχής μελέτης δεν αναγνωρίστηκαν οποιαδήποτε επιφανειακά υδάτινα σώματα.</p>
Υπόγεια υδάτινα σώματα	<p>Καμία επίπτωση Λόγω απουσίας υπόγειου υδάτινου σώματος δεν αναμένονται οποιοσδήποτε επιπτώσεις.</p> <p>Μέγεθος επίπτωσης: καμία επίπτωση Κατά το στάδιο λειτουργίας του προτεινόμενου έργου δε θα πραγματοποιούνται οποιοσδήποτε χημικουργικές εργασίες και ως αποτέλεσμα ούτε οποιοσδήποτε εργασίες αποστράγγισης. Επιπλέον δε θα πραγματοποιείται απόρριψη οποιονδήποτε ουσιών ή αποβλήτων στο έδαφος, σε επιφανειακά και υπόγεια νερά.</p> <p>Ευαισθησία αποδέκτη: χαμηλή Ο χώρος ανάπτυξης δεν εμπίπτει σε κάποιο υπόγειο υδάτινο σώμα. Επίσης, ο χώρος ανάπτυξης και η ευρύτερη περιοχή δεν εμπίπτουν σε ζώνες ευπρόσβλητες στη νιτρορύπανση.</p>
Ποιότητα αέρα	<p>Χαμηλή θετική Δεν αναμένονται οποιοσδήποτε αρνητικές επιπτώσεις. Αναμένονται θετικές επιπτώσεις λόγω της εξοικονόμησης ισοδύναμων τόνων διοξειδίου του άνθρακα.</p> <p>Μέγεθος επίπτωσης: χαμηλή Κατά το στάδιο λειτουργίας του προτεινόμενου έργου δεν αναμένεται να προκύπτουν εκλύσεις ρύπων ούτε σκόνης. Από τη λειτουργία του προτεινόμενου έργου αναμένεται να παράγονται 1.500.000 kWh ετησίως και ως αποτέλεσμα να εξοικονομούνται περίπου 1.100 ισοδύναμοι τόνοι διοξειδίου του άνθρακα.</p> <p>Ευαισθησία αποδέκτη: μεσαία Στην ευρύτερη περιοχή μελέτης δεν αναγνωρίστηκαν σημαντικές πηγές αλλοίωσης της ποιότητας του αέρα όπως αυτοκινητόδρομοι και βιομηχανικές ζώνες. Σύμφωνα με στοιχεία του πλησιέστερου σταθμού παρακολούθησης της ποιότητας του ατμοσφαιρικού αέρα, στην περιοχή δεν παρατηρούνται σημαντικά ψηλές συγκεντρώσεις ρύπων.</p>
Οσμές	<p>Καμία επίπτωση Δεν αναμένονται οποιοσδήποτε επιπτώσεις.</p> <p>Μέγεθος επίπτωσης: καμία επίπτωση Δε θα υπάρχουν πηγές έκλυσης οσμών.</p> <p>Ευαισθησία αποδέκτη: χαμηλή Στην περιοχή μελέτης δεν αναγνωρίστηκαν σημαντικές υφιστάμενες πηγές έκλυσης οσμών.</p>

Κλιματική κρίση	<p>Χαμηλή θετική Το προτεινόμενο έργο αναμένεται να συμβάλει στη μείωση των συνολικών εκπομπών ισοδύναμου διοξειδίου του άνθρακα που εκπέμπονται σήμερα ως αποτέλεσμα της παραγωγής ηλεκτρικής ενέργειας από την καύση ορυκτών καυσίμων στη χώρα μας.</p> <p>Μέγεθος επίπτωσης: χαμηλή Από τη λειτουργία του προτεινόμενου φωτοβολταϊκού πάρκου εκτιμάται ότι θα παράγονται περίπου 1.500.000 kWh ηλεκτρικής ενέργειας ετησίως. Η παραγωγή της ενέργειας αυτής από ΑΠΕ εκτιμάται ότι θα εξοικονομεί περίπου 1.100 ισοδύναμους τόνους διοξειδίου του άνθρακα ετησίως σε σχέση με την παραγωγή ίδιας ποσότητας ενέργειας που θα παραγόταν με τη χρήση συμβατικών τεχνολογιών, καύσης ορυκτών καυσίμων.</p> <p>Ευαισθησία αποδέκτη: χαμηλή Οι επιπτώσεις της κλιματικής κρίσης γίνονται αντιληπτές κυρίως μακροσκοπικά, και ιδιαίτερα μέσω της αλλαγής της θερμοκρασίας και της εμφάνισης ακραίων καιρικών φαινομένων που επηρεάζουν ολόκληρο τον πλανήτη. Με βάση τα διαθέσιμα δεδομένα, η αποτύπωση της υφιστάμενης κατάστασης στην περιοχή μελέτης όσον αφορά την κλιματική αλλαγή δεν είναι δυνατή.</p>
Οικότοποι	<p>Καμία επίπτωση Κατά το στάδιο λειτουργίας του προτεινόμενου έργου δε θα πραγματοποιούνται οποιεσδήποτε εργασίες που θα μπορούσαν να επηρεάσουν οικότοπους.</p> <p>Μέγεθος επίπτωσης: χαμηλή Κατά το στάδιο λειτουργίας δε θα πραγματοποιούνται οποιεσδήποτε εργασίες σε σημεία πέρα από το αποτύπωμα του έργου.</p> <p>Ευαισθησία αποδέκτη: μεσαία Δεν αναγνωρίστηκαν οικότοποι στο χώρο ανάπτυξης</p>
Χλωρίδα	<p>Χαμηλή αρνητική Η αφαίρεση των ειδών χλωρίδας περιμετρικά των πλαισίων δεν αναμένεται να προκαλέσει σημαντικές επιπτώσεις για τη διατήρηση της ποικιλότητας ειδών χλωρίδα στην περιοχή.</p> <p>Μέγεθος επίπτωσης: χαμηλή Κατά το στάδιο λειτουργίας δε θα πραγματοποιούνται οποιεσδήποτε εργασίες σε δασώδεις εκτάσεις ή σε περιοχές όπου μπορεί να υπάρχουν προστατευόμενοι οικότοποι. Κατά το στάδιο λειτουργίας του προτεινόμενου έργου θα πραγματοποιούνται εργασίες αφαίρεσης άγριας χαμηλής βλάστησης που πιθανόν να φύεται περιμετρικά του ΦΒ πάρκου.</p> <p>Ευαισθησία αποδέκτη: χαμηλή Στο χώρο ανάπτυξης του προτεινόμενου έργου δεν αναγνωρίστηκαν προστατευόμενα είδη χλωρίδας ούτε δασώδεις εκτάσεις. Αναγνωρίστηκαν είδη που εμπίπτουν στον Περί Δασών Νόμο.</p>
Πανίδα και Πτηνοπανίδα	<p>Χαμηλή αρνητική Δεν αναμένεται ότι θα υπάρξουν σημαντικές επιπτώσεις για τα είδη πανίδας και πτηνοπανίδας που δραστηριοποιούνται στην περιοχή λόγω της εγκατάστασης του προτεινόμενου φωτοβολταϊκού πάρκου.</p> <p>Μέγεθος επίπτωσης: χαμηλή Το φ/β πάρκο θα λειτουργεί αυτόνομα και η λειτουργία του δεν έχει ως αποτέλεσμα την εκπομπή θορύβου ή την παρουσία ανθρώπινου δυναμικού που θα μπορούσε να επηρεάσει τα είδη πανίδας και πτηνοπανίδας. Οι επιπτώσεις από την παρουσία του φ/β πάρκου για τα είδη πτηνοπανίδας δεν αναμένεται να είναι σημαντικές.</p> <p>Ευαισθησία αποδέκτη: υψηλή Ο χώρος ανάπτυξης δεν βρίσκεται εντός των ορίων οποιασδήποτε περιοχής του δικτύου Φύση 2000. Σε απόσταση περίπου 270 μέτρα βορειοδυτικά των τεμαχίων ανάπτυξης, βρίσκεται η Ζώνη Ειδικής Προστασίας (ΖΕΠ) και Τόπο Κοινοτικής Σημασίας (ΤΚΣ) Ξερός Ποταμός» (CY4000007). Η περιοχή μελέτης εμπίπτει σε διάδρομο διέλευσης άγριων αποδημητικών πτηνών, ενώ ο χώρος ανάπτυξης βρίσκεται σε απόσταση περίπου 90 μέτρων από αυτή. Στην περιοχή δεν αναγνωρίστηκαν εθνικά δασικά πάρκα ούτε κρατικά δάση.</p>

<p>Αθροιστικές επιπτώσεις: Έργα της φύσης του προτεινόμενου</p>	<p>Χαμηλή αρνητική Δεν αναμένονται σημαντικές αθροιστικές επιπτώσεις κυρίως λόγω της περιορισμένης χρήσης γης για παραγωγή ενέργειας από ΑΠΕ στην περιοχή μελέτης.</p> <p>Μέγεθος επίπτωσης: μεσαία Δεν αναμένονται σημαντικές αθροιστικές επιπτώσεις. Η λειτουργία του προτεινόμενου έργου σε συνδυασμό με το προτεινόμενο δεν αναμένεται να επιφέρει σημαντικές αθροιστικές επιπτώσεις καθώς τα δύο έργα εφάπτονται και εκτιμάται ότι θα δίνουν την εντύπωση ενός ενιαίου φ/β πάρκου.</p> <p>Ευαισθησία αποδέκτη: μεσαία Σύμφωνα με τα διαθέσιμα δεδομένα, στην περιοχή μελέτης δεν υπάρχει άλλο υφιστάμενο φ/β πάρκο ενώ προτείνεται η ανάπτυξη ενός νέου το οποίο εφάπτεται του προτεινόμενου.</p>
<p>Αθροιστικές επιπτώσεις: Άλλα έργα</p>	<p>Χαμηλή αρνητική Δεν αναμένονται σημαντικές επιπτώσεις</p> <p>Μέγεθος επίπτωσης: χαμηλή Δεν αναμένεται να προκύψουν αθροιστικές επιπτώσεις λόγω της συνύπαρξης του ΦΒ πάρκου με τις καλλιέργειες, τα κτηνοτροφικά υποστατικά και την οικιστική ανάπτυξη</p> <p>Ευαισθησία αποδέκτη: μεσαία Οι κύριες δραστηριότητες στην ευρύτερη περιοχή μελέτης, αφορούν τη γεωργική και κτηνοτροφική δραστηριότητα καθώς και οικιστική ανάπτυξη.</p>

5. Υποβολή σχολίων, προτάσεων και ανησυχιών για τις επιπτώσεις του έργου στο περιβάλλον

Η ομάδα μελέτης και ο κύριος του έργου καλεί οποιοδήποτε ενδιαφερόμενο να αποστείλει¹ σχόλια, προτάσεις και τυχόν ανησυχίες αναφορικά με τις επιπτώσεις του έργου στο περιβάλλον, στις πιο κάτω διευθύνσεις:

- Ηλεκτρονική διεύθυνση: paris@engineer4u.eu
- Ταχυδρομική διεύθυνση: P.O. Box.: 28052, 2090 Λευκωσία

Τα σχόλια, προτάσεις και ανησυχίες που θα ληφθούν θα παρουσιαστούν στη ΜΕΕΠ μαζί με σχολιασμό για το βαθμό στον οποίο λήφθηκαν υπόψη, όπως προνοείται από τη νομοθεσία.

¹ Όλα τα δεδομένα χειρίζονται με πλήρη εχεμύθεια και με συμμόρφωση με τη νομοθεσία περί προσωπικών δεδομένων (Ο περί της Προστασίας των Φυσικών Προσώπων Έναντι της Επεξεργασίας των Δεδομένων Προσωπικού Χαρακτήρα και της Ελεύθερης Κυκλοφορίας των Δεδομένων αυτών Νόμος του 2018 (Ν. 125(I)/2018) - GDPR). Κατά την παρουσίαση των σχολίων, προτάσεων και ανησυχιών στην ΜΕΕΠ δε θα παρατίθενται οποιαδήποτε προσωπικά δεδομένα, εκτός και αν ο ενδιαφερόμενος δηλώσει διαφορετικά κατά την επικοινωνία του με την ομάδα μελέτης.